

Directeur de la publication :  
Jean-Jacques ROBERT, MAIRE.

Commission Municipale de l'information et des relations publiques : Mrs R. BACA, BERTHE et J.P. BOURIOT, Mmes ARTIERI, BERTHE, GISSELBRECHT, LARZILLIÈRE, LEVASSEUR, MINSSIEUX et POITVIN ont participé à la rédaction de ce numéro : Mmes et Mrs BRACONNIER, CALLÉ, FOUCHER, JUSSEAUME, MONIER, BAFFREY, TELLIER, VIOLETTE, MANGÉ, SIMON, COSSON et les Clubs et les Associations.

Maquette et mise en page : Frédéric BACA  
Secrétariat de rédaction : Mmes LEDUC et BOURDIER

Ce numéro est tiré à 4500 exemplaires et diffusé à chaque famille Menneçoise.

Dépôt légal n° 23 Octobre - Novembre 1984  
ISSN.024.16395.



# MENNECY

## INFO

PRIX : 4<sup>F</sup>

OCT. NOV. 1984

conférence  
connaissance  
du monde.

l'album  
photo du  
Jumelage

23<sup>e</sup> Salon  
des Artistes  
de la Région

Hand-ball  
les Cadets  
Champions

voilà page  
pratique

l'écho  
des associations

Sur votre  
Agenda

Fructueuses  
Vacances...

Pèle-Mêle  
Loisirs

### AU REVOIR



Michel CHAMPAGNE, Principal-Adjoint du Collège quitte la commune.

C'est avec une immense émotion que Monsieur et Madame Michel CHAMPAGNE ont reçu, à l'occasion de leur départ pour OLORON, les marques d'amitié témoignées par les nombreuses personnes et amis présents dans les salons de la Mairie le 27 Juin 1984.

Bien connu de la population, Michel CHAMPAGNE, Principal-Adjoint du Collège, Maire Adjoint de MENNECY de 1971 à 1983 et son épouse, institutrice, laisseront un souvenir inoubliable après 16 années passées dans notre commune.

Monsieur BOBILLIER a été nommé Directeur Adjoint en remplacement de Monsieur CHAMPAGNE.

### 4<sup>e</sup> SALON D'ANTIQUITÉS

Dans le cadre des manifestations d'automne, le LIONS CLUB de MENNECY VAL D'ESSONNE organisera, au profit des handicapés, son 4<sup>e</sup> Salon d'Antiquités, les Samedi et Dimanche 24 et 25 Novembre, dans le gymnase du Parc de Villeroy.

Le succès remporté les années précédentes par ce Salon original permet au LIONS CLUB de MENNECY VAL D'ESSONNE de sélectionner les exposants et de présenter des pièces exceptionnelles, dans un décor somptueux, entièrement aménagé pour la circonstance.

Les services d'un expert professionnel seront offerts aux visiteurs pendant toute la durée du Salon.

Une animation permanente est prévue : chanteurs des rues, jongleurs, bateleurs avec leurs orgues de Barbarie et leurs instruments baroques se succéderont pour le plaisir des petits comme des grands.

Chaque billet d'entrée permettra de participer à une tombola tirée avant la fermeture et dont le lot sera une magnifique porcelaine tendre de MENNECY.

Le LIONS CLUB de MENNECY VAL D'ESSONNE remet intégralement les gains qu'il réalise à l'occasion de cette manifestation aux handicapés. Ainsi en 1983, 40.000 francs ont été distribués à différentes associations dont, sur le plan local, les Associations des Myopathes de Mennechy, du Coudray Montpensier et le Buisson.

RÉSERVEZ DÈS MAINTENANT VOTRE DERNIER WEEK-END DE NOVEMBRE.

VEZ NOMBREUX, EN FAMILLE, AVEC VOS AMIS, PASSER UN AGREABLE ET SYMPHATIQUE MOMENT AU GYMNASSE DU PARC DE VILLEROY.

### COLLECTE POUR LE COEUR

Comme chaque année vous pouvez retirer "Vos Cartes de Vœux" à la Mairie pendant la semaine du Cœur qui se déroulera du 8 au 14 Octobre.

### L'ILE DE FRANCE EN VERT A L'ORANGERIE DU PARC DE VILLEROY

Du 22 SEPTEMBRE au 7 OCTOBRE

L'Agence des Espaces Verts de la région de l'ILE DE FRANCE désire attirer notre attention sur une double préoccupation :

Protection de la nature et accueil du Public.

Photos, maquettes, diapositives et commentaires seront les supports de cette exposition à laquelle la Commission Culturelle Municipale vous convie.

L'agence des espaces verts s'est adjointe l'Office National des Forêts, les établissements publics d'aménagement des villes nouvelles et différentes associations menant des actions spécifiques en direction de la nature.

Cet effort d'instruction, d'éducation, mérite toute l'attention des habitants de notre région.

association des paralysés de France

**SAMEDI 6 OCTOBRE**  
RAMASSAGE DE TEXTILES

Cette collecte se déroulera de la manière suivante :

- DISTRIBUTION SYSTÉMATIQUE DE SACS EN PLASTIQUE (logos au style et à l'adresse de l'association) DANS TOUTES LES BOUTES AUX LETTRES DE LA VILLE
- VOUS REMPLISSEZ VOTRE SAC DES TEXTILES USAGÉS, QUI VOUS ENCOMBRENT.
- VOUS DÉPOSEZ VOTRE SAC SUR VOTRE TROTTOIR le samedi 6 octobre à 8<sup>H</sup>30, les camions ramasseront les sacs dès le matin.

merci de nous réserver vos textiles usagés!

### PORTRAIT DU N° 23 : COUNTSTHORPE

En 1980 MENNECY consciente de sa maturité a voulu se donner une petite dimension Européenne. Le destin fortement aidé par le Conseil des Communes d'Europe lui a présenté COUNTSTHORPE. Trois années de "Fiançailles" ont abouti à notre jumelage.

COUNTSTHORPE, cité de quelques 7 000 habitants, se situe à environ 150 kms au Nord de Londres, dans le Comté du Leicestershire. Datant du 11<sup>ème</sup> siècle, son nom vient de la Comtesse (Countess) JUDITH, nièce de Guillaume le Conquérant et "Thorpe", nom scandinave signifiant hameau. Elle conserve le cachet d'un vieux village anglais et de superbes maisons très anciennes se trouvent encore habitées et amoureusement entretenues.

Par exemple, ceux qui ont la chance de connaître COUNTSTHORPE ont en mémoire une demeure du 15<sup>ème</sup> siècle appartenant au Docteur et Madame HOFFLER et une du 17<sup>ème</sup> siècle à Monsieur et Madame RAVEN.

En Angleterre, seules les grandes villes ont un maire attiré. Les communes sont constituées en PARISH (paroisses). Ces derniers découlent depuis plusieurs siècles d'un découpage des comtés. La religion anglicane a fortement influencé les dispositions géographiques.

Au cours des âges, un caractère plus civil s'est substitué à cette entité religieuse initiale.

La corrélation approximative avec nos institutions peut s'établir comme suit :

COUNTY COUNCIL - DEPARTEMENT.  
DISTRICT COUNCIL - CANTON.  
PARISH COUNCIL - COMMUNE, MUNICIPALITÉ.

Le Parish COUNCIL de COUNTSTHORPE se compose de 17 membres élus pour une période de 4 ans. Le Chairman (Maire) et le Vice Chairman (Maire adjoint) sont nommés pour un an et leur élection ou réélection prend place chaque année au tout début de l'été.

Beaucoup de similitudes dans le dynamisme de nos deux communes :

- Activités culturelles, journal communal, bibliothèque, arts plastiques, théâtre, échecs, Comité de Jumelage, chorale, etc...
- Activités scolaires : 4 écoles allant du primaire au secondaire et 1 Collège.
- Activités médico-sociales : centre dispensaire, B.A.S., Club du 3<sup>ème</sup> Age, annexe de la Croix Rouge britannique, etc...
- Activités sportives : Centre de jeux, scouts, guides, football, rugby, archers, cricket, boules, Pétanque s'il vous plaît ! Danse classique et moderne, natation (dans la nouvelle piscine), etc...
- Activités religieuses : églises : baptiste, méthodiste, catholique.

Belle harmonie avec notre Commune à laquelle s'ajoute une très aimable hospitalité de ses habitants. De même qu'avec RENNINGEN nous sommes en droit de penser que l'union sera fructueuse pour nos villes.

### MENNECOIS, MENNECOISES, UN ARTICLE QUI VOUS CONCERNE TOUS BUDGET, RESSOURCES ET FISCALITÉ LOCALES

La ville de Mennechy est passée de 2 500 habitants à 12 000 habitants en 12 ans environ. Soit deux mandats municipaux. L'appréciation de cet important apport démographique, de son mode de vie, de ses aspirations souvent mal ressenties, sont des vecteurs que nos prédécesseurs ont eu beaucoup de mal à transcrire sur le plan pratique. La gestion d'une commune de 2 500 habitants n'a plus rien à voir avec celle de la dimension actuelle. Certaines habitudes ou largesses possibles du temps de la croissance ne sont plus compatibles à ce jour avec une gestion rendue de plus en plus difficile au vu des ressources de la commune.

En effet, la loi de décentralisation, dont je ne conteste pas le bien-fondé, peut s'analyser sous deux formes :

#### a) LA RESPONSABILITÉ DES ÉLUS

Les élus que nous sommes sont maintenant pleinement responsables de la gestion de leur commune. Ils seront donc jugés sur leur capacité à maîtriser le budget communal par deux entités : — le suffrage universel en 1989, — la Chambre Régionale des Comptes qui intervient systématiquement lorsque le compte administratif est déficitaire de plus de 10 % pour une commune de notre importance.

#### b) L'APPORT FINANCIER DE L'ÉTAT AU BUDGET DE LA COMMUNE

Nous avons recueilli les pouvoirs, mais en même temps l'État actuel n'a pas fait suivre les moyens financiers nécessaires. Alors que les subventions étaient de l'ordre de 15 à 40 % suivant les programmes d'investissement, la dotation globale d'équipement qui remplace ces subventions, ne représente plus que 2 % en 1983 et 2,2 % en 1984, sauf dans le cas de contrat régional pour des investissements bien définis (sports, culture) où la région peut subventionner jusqu'à 40 %.

De plus, une loi votée en 1983 à l'intérieur du budget de l'État 1984, ramène pour les propriétaires ayant construit avant 1973, l'exonération de l'impôt foncier bâti, de 25 ans à 15 ANS. Ainsi nombre de propriétaires du centre ville vont être durement touchés par cette loi lors du paiement des impôts communaux en septembre 1984.

Nous y sommes pour rien, l'État actuel, en la matière, n'a pas respecté la signature de ses prédécesseurs, c'est un fâcheux précédent. A qui faire confiance dorénavant.

L'argent demandé à ces propriétaires était auparavant versé par l'État aux communes pour compenser la non perception directe de cet impôt.

Cette exonération a permis un redémarrage du bâtiment dans les années 1970. Les propriétaires deviennent donc les dindons de la farce.

Le budget d'une commune se compose de deux parties distinctes :

- la section investissement
- la section fonctionnement

Une règle, parmi d'autres, nous impose catégoriquement d'avoir un budget en équilibre, ce qui n'est pas le cas de celui de l'État, c'est-à-dire que les dépenses prévues doivent être compensées par des recettes réputées sincères (Fais ce que je dis, mais ne fais pas ce que je m'autorise à faire).

Le recours à l'emprunt n'est possible que pour financer des équipements nouveaux et ne peut en

### UNE RETRAITE BIEN MÉRITÉE



Monsieur BUSSIÈRE notre Garde-Champêtre quittera son poste pour une retraite bien méritée, après de bons et loyaux services.

Monsieur Jean-Jacques ROBERT et le Conseil Municipal lui remettront la médaille de la ville le samedi 20 Octobre à 11 heures.

Tous les Menneçois et Menneçoises qui ont pu apprécier sa gentillesse et sa compétence sont cordialement invités.

### SÉCURITÉ RUE DE L'ARCADE POUR NOS ENFANTS

Dès le début de ce mandat notre attention avait été attirée par les problèmes de sécurité que rencontraient les enfants fréquentant le centre aéré et la bibliothèque. La commission de sécurité a proposé au Conseil Municipal, qui l'a accepté, l'élargissement du trottoir qui longe la M.A.L.C. Ce trottoir est équipé d'une barrière qui renforce la protection des enfants utilisant cette voie. L'interdiction de stationner sur cette portion de rue a été confirmée comme cela existait et nous savons que nous pouvons compter sur le civisme de nos amis Menneçois pour la respecter. Chers parents insis-



### ÉTAT CIVIL

#### LES NAISSANCES

Anne-Laure, Denise, Yvonne SCIAUVAUD 25-5 - Courcouronnes.  
 Laura, Marie RESTIEV 30-5 - Ris-Orangis.  
 Élodie, Chantal LEVESQUE 31-5 - Corbeil-Essonnes.  
 Céline, Isabelle DE SOUZA LOURENCO 8-6 - Courcouronnes.  
 Karen TRICOIRE 12-6 - Évry.  
 Olivier, Lucien LESUR 14-6 - Évry.  
 Marie Aurélie BUFFAT 14-6 - Paris XIIIème.  
 Frédéric, Charles BAC 14-6 - Courcouronnes.  
 Virginie ESCAILLAS 14-6 - Courcouronnes.  
 Thomas Joseph KMCIEC 20-6 - Courcouronnes.  
 Wanda PERRET 20-6 - Ris-Orangis.  
 Grégoire Marie, Dominique BERTHON 20-6 - Ris-Orangis.  
 Marie-Patricia Dominique BUHAGIAR 21-6 - Corbeil-Essonnes.  
 Rémy Jean Benoît DELMAS 27-6 - Courcouronnes.  
 Peter, James BAILEY 3-7 - Corbeil-Essonnes.  
 Laurent Jean DUSERRE 9-7 - Courcouronnes.  
 Arnaud BEAUDOIN 10-7 - Ris-Orangis.  
 Alexandra WITCZAK 16-7 - Évry.  
 Pauline Josiane GROSSAIN 18-7 - Corbeil-Essonnes.  
 Magalie Lisette OGER 22-7 - Courcouronnes.  
 Alexandra, Béatrice GERMAIN 23-7 - Corbeil-Essonnes.  
 Sarah HADDOUCHI 23-7 - Évry.  
 Grégoire GIRBEAU 23-7 - Courcouronnes.  
 Romuald FAURE 31-7 - Courcouronnes.  
 Clément Pierre PELLERIN 1-8 - Évry.  
 Anne Christiane MEYER 4-8 - Évry  
 Magali LEGUEUX 20-8 - Corbeil-Essonnes.  
 Grégoire Henri ALEXANDRE 25-8 - Corbeil-Essonnes.  
 Marc MAUTRE 31-8 - Ris-Orangis.

#### LES MARIAGES

Jean-Paul VALLET avec Renée ROY 25-5-84.  
 François CROGUENEC avec Marie-José BRETTE 26-5-84.  
 Joël VIDY avec Danielle POIRIER 26-5-84.  
 Luc RASCAR avec Valérie CHEVALIER 26-5-84.  
 Jean-Gabriel PONCEL avec Muriel HUICQ 16-6-84.  
 Jean-Pierre MOREAU avec Martine BATARD 23-6-84.  
 Michel LEOST avec Christine DAMAN 23-6-84.  
 Gérard LEMOINE avec Nicole ARNAUD 23-6-84.  
 Gérard GALLON avec Valérie DODEMAN 30-6-84.  
 Reinhard SCHWARZER avec Sylvie OGER 6-7-84.  
 Marten HARMS avec Corine BOHAN 21-7-84.  
 Vincent ERNOULT avec Martine CLEMENCET 28-7-84.  
 Vincent HERLIHY avec Catherine PÉPIN 28-7-84.  
 Pascal BREDEAU avec Pascale KERNER 28-7-84.  
 Laurent PEINAUD avec Mireille LAVAL 1-8-84.  
 Jean-Paul COUTURIER avec Chantal HAINAULT 3-8-84.

#### LES DÉCÈS

Gilberte BURGEVIN Vve TIMBERT : 14-5-84.  
 Roger VASSEUR 30-5-84.  
 Eugénie HAMEL 9-6-84.  
 Maria BERTRAND Vve VASSEUR : 19-6-84.  
 Mathilde DECUBBER Vve DEPOORTER : 19-6-84.  
 Michel CALLE 24-6-84.  
 Louise DENIS Vve MANTEAU : 27-6-84.  
 Jean-Louis FRANJOU 1-7-84.  
 Georgette JACQUESSON Vve CAMUS : 15-7-84.  
 Vien Giac LE 26-7-84.  
 Marie-Jeanne AUDEFROY épouse BIARD : 29-7-84.  
 Raoul BEDU 21-8-84.

### HALTE GARDERIE

La Halte-Garderie de MENNECY fonctionne maintenant depuis 21 mois. Le succès est certain et très souvent nous sommes obligés, à notre grand regret, de refuser des enfants car notre Halte-Garderie ne peut dépasser un effectif de 20 enfants. Rassurez-vous la situation s'améliorera l'année prochaine lorsque les travaux d'agrandissement des locaux actuels auront été réalisés.

Nous vous rappelons que "LA RIBAMBELLE" est ouverte à tous les enfants dans la mesure où les parents respectent les articles du règlement intérieur :

- accueil des enfants de 3 mois à 4 ans.
- Le nombre de jours de présence par enfant est limité à 2 jours par semaine ou 4 demi-journées.
- aucun enfant suspect d'être atteint de maladie ne peut être reçu à la Halte-Garderie, et en aucun cas nous ne sommes habilités à administrer des médicaments.
- l'heure de fermeture est à 18 heures très précises.

Le souci de notre équipe est de faire en sorte que "LA RIBAMBELLE" soit un endroit accueillant, avec des adultes disponibles, à l'écoute des enfants. Ce n'est pas toujours facile car les tranches d'âge ne sont pas bien définies comme dans une crèche et il y a beaucoup d'allées et venues.

Vous nous aiderez en marquant les vêtements de vos enfants à leur nom ainsi que les sacs en plastique contenant les changes, les petits pots et biberons, les tickets de cantine datés.

Les repas sont servis entre 11 h 45 et 13 h. Les mamans comprendront bien que le repas est un moment très important qui ne peut pas être interrompu par des allées et venues. C'est pourquoi "LA RIBAMBELLE" est fermée à l'heure du déjeuner de nos petits.

Chacun sait que tout augmente. Vous ne serez donc pas surpris d'apprendre l'augmentation des tarifs qui reste dans la limite des 5 % imposés par les pouvoirs publics.

#### TARIFS :

Pour les habitants de MENNECY

1 h	6,50 F
2 h	12,50 F
1/2 journée	17 F
Journée	26 F

Pour les habitants des Communes voisines

1 h	8 F
2 h	16 F
1/2 Journée	22 F
Journée	37 F

Mieux nous serons organisées, plus nous serons disponibles auprès des enfants comme nous aimons l'être.

#### PARENTS QUI TRAVAILLEZ :

- La garde de votre enfant vous pose un problème,
- Sauf cas exceptionnel, prévu par la loi (article 123.1 du Code de la famille et de l'aide sociale),
- Savez-vous que seules les assistantes Maternelles Agréées sont autorisées légalement à garder des enfants à leur domicile ?
- Le service de la Protection Maternelle et Infantile du Département délivre l'agrément.
- Pour votre tranquillité d'esprit, l'Assistance Maternelle a la responsabilité de la sécurité et du bien-être de votre enfant au sein d'une famille accueillante.
- Pour toute information, vous pouvez contacter les Assistantes Sociales de votre commune, dont le Secrétariat est 7C, avenue du Bois Chapet à MENNECY Téléphone : 457.29.60 ou 457.29.79.

La Mairie organisant le 6 Octobre le ramassage de textiles pour l'Association des Paralysés de France peut participer à l'appel de la Croix Rouge pour l'opération "SAHEL". La mairie et la maison des Loisirs accueilleront les donateurs.

### NOCES D'OR

Le 12 Juillet 1984 Cinquante ans d'union pour Mr et Mme Lucien FOURQUIN qui ont renouvelé devant Monsieur Jean-Jacques ROBERT, Maire de MENNECY, le OUI traditionnel, ainsi que Mr et Mme BUFFIN le 15 Septembre 1984.

Après avoir remis le livre retraçant l'Histoire de MENNECY, la Médaille de la ville et une gerbe de fleurs, Monsieur le Maire donna rendez-vous aux mariés dans 10 ans pour leurs noces de diamant.

### CANTINE

Nous nous sommes aperçus qu'il est très difficile de récupérer les tickets de cantine dus par certains enfants. En cette période de rigueur, un effort doit être fait par tous ; veuillez noter que les enfants doivent remettre chaque jour le ticket correspondant à leur repas.

Tout ticket manquant devra être rendu au plus tard la semaine suivante. Dans le cas contraire l'enfant ne sera plus accepté à la cantine.

### EN BREF

- Agrément de l'école municipale de musique. Jack Lang, délégué à la Culture, a décidé après avis favorable du rapport d'inspection générale de la musique, de classer l'école municipale de Mennecy parmi les écoles agréées par l'Etat.

Le ministère de la Culture a reconnu ainsi l'enseignement musical dispensé dans cet établissement.

Nous informons les personnes âgées que le goûter d'Automne aura lieu le Samedi 13 Octobre à 15 heures au restaurant Municipal scolaire de la Jeannotte.

Les inscriptions pour ce goûter seront prises au Centre Médico-Social de la Jeannotte du Lundi au Vendredi entre 10 h 30 et 12 h le matin, 14 h et 15 h l'après-midi, ou par téléphone au 457.03.83, jusqu'au 6 Octobre 1984.

La Caisse d'Allocations Familiales change son jour de permanence.

A compter du 10 Septembre 1984 la permanence Administrative des Allocations Familiales sera assurée tous les LUNDIS après-midi de 13 h 30 à 16 h 30 au Centre Médico-Social de la Jeannotte et non plus les vendredis après midi.

### ÉDOUARD GAURAZ

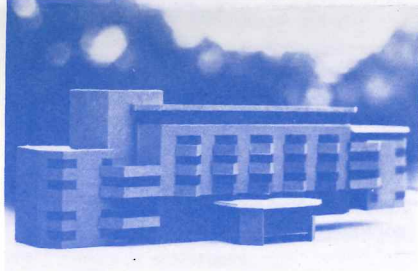

Les travaux de construction de la Résidence Edouard Gauraz viennent de commencer et dureront seize mois.

Il est certain que cela apportera une certaine gêne à la circulation, avenue de Villeroy, notamment pour l'accès au CES des véhicules de ramassage scolaire et des élèves venant soit à pieds soit à bicyclette.

Nous avons demandé aux responsables des entreprises de construction de prendre le maximum de mesures de sécurité et d'organiser en conséquence l'approvisionnement du chantier. Une signalisation appropriée sera mise en place.

Nous recommandons à chacun des usagers de l'Avenue de Villeroy et de la rue du Rû, d'être vigilants.

Nous demandons à chaque élève du CES et aux responsables scolaires de tenir compte de ces recommandations de prudence.

### SECTION INVESTISSEMENT

Cette section est l'avenir, c'est à travers elle que nous programmons les futures réalisations.

- Quelles sont ses ressources ?
- Autofinancement, ventes de nos produits, location de nos immeubles, etc... Pratiquement rien pour notre commune.
- Emprunt à long terme, qu'il faut rembourser, mais dont le remboursement alourdit la section fonctionnement.
- Subventions diverses DÉPARTEMENTALES toujours de faible importance.
- Subventions d'État, encore existantes pour la culture, les économies d'énergie, dans ce cas de reversement de dotation globale équipement.
- Dotation globale d'équipement ; 2,2 % du prix hors taxes, pour les travaux d'équipement ou grosses réparations qui ne font plus l'objet d'aucune subvention d'État.

A titre d'exemple, le budget 1984 prévoit un investissement global d'environ 6,8 MF, ressources escomptées sont de 2,1 MF, la différence à emprunter à des taux de l'ordre de 15 à 16 actuellement.

Il faudra donc rembourser le capital et les intérêts. De plus, nous devons faire fonctionner, nouveaux équipements, les entretenir, les réparer, etc... Les retombées ne sont pas pour l'année en cours, mais pour les années suivantes et ceci s'imputera, comme dit précédemment, sur la section fonctionnement.

### SECTION FONCTIONNEMENT

- Quelles peuvent être les ressources réputées sincères ?

a) La dotation globale de fonctionnement. Participation de l'État au fonctionnement des communes, SCANDALEUSEMENT BASSE POUR NOTRE VILLAGE, INFÉRIEURE DE 50 % CELLE DE COMMUNE DE MÊME DIMENSION. Nous venons de faire une réclamation auprès des services d'État concernés... sans réponse. C'est le fait du Prince. Incontrôlable, dépendant de toute puissante administration.

b) Les petites subventions diverses concernant des chapitres spécifiques transport scolaire, dans les écoles maternelles, bibliothèque...

c) Les recettes des services publics rendus par la commune :

- halte garderie,
- école de musique,
- cantine scolaire,
- bibliothèque,
- classes de neige,
- vacances de neige,
- école de danse, mimodrame,
- piscine
- transports publics, etc.

Tous ces tarifs sont trop bas à MENNECY, en moyenne la contribution des utilisateurs n'est que de 30 à 35 % du coût réel comprenant : salaires, charges sociales et achat de fonctionnement de matériel lequel nous n'incluons pas le chauffage, l'électricité, l'eau, l'entretien des bâtiments que nous considérons comme bien public appartenant à la communauté et donc pris en charge par tous les habitants.

Les prix de ces tarifs sont bloqués depuis deux ans par l'État qui ne nous autorise que des augmentations inférieures à l'inflation. Notre but est d'amener les consommateurs de ces services publics à payer une plus juste part des dépenses occasionnées par ces services, au minimum 50 % afin de ne pas faire supporter un poids trop important à la communauté. Nous pourrions ajuster les tarifs lorsque l'État actuel aura rendu la liberté des prix.

d) Les impôts communaux :

- Foncier non bâti,
- Foncier bâti,
- Taxe professionnelle
- Ordures ménagères

Pour boucler le budget d'une commune de façon à pouvoir régler nos factures et à payer les salaires et charges du personnel communal, il ne nous reste plus que ce chapitre.

#### La tendance des dirigeants actuels au pouvoir est connue : FAIRE PAYER LE CONTRIBUABLE

Par la diminution ou le plafonnement irrationnel de la dotation globale de fonctionnement, par le plafonnement des prix des services publics, par la diminution ou la disparition des subventions de toutes sortes, par le plafonnement à 15 ans au lieu de 25 du foncier bâti, l'État oblige les communes à recourir à l'augmentation des impôts communaux pour présenter un budget en équilibre.

Cette augmentation sera forte cette année, environ 50 %. Pourquoi ?

Comme déjà dit, pour présenter un budget en équilibre, règle imposée par la loi de décentralisation, pour apurer la situation antérieure due à une forte augmentation déguisée des charges de communes et des tarifs publics (EDF, GDF, etc...) et aussi à une insuffisante appréciation antérieure des charges occasionnées par l'entretien du matériel et des bâtiments communaux.

En effet, lorsque l'on investit dans de nouveaux ouvrages communaux, ou dans de nouveaux services publics, la charge de départ est supportée par l'emprunt en grande partie. Le remboursement du capital et des intérêts peut être apprécié facilement, mais les charges induites de fonctionnement et d'entretien sont beaucoup plus difficiles à cerner.

1984 sera donc un budget exceptionnel que, nous avons dû nous résoudre à voter, pour faire table rase du passé et prévoir l'avenir plus sereinement.

Quels sont les moyens à notre disposition pour, d'abord stabiliser la situation et ensuite améliorer la gestion de notre commune ?

- Effectuer des travaux d'économie d'énergie qui sont en cours pour diminuer les charges communes EDF, GDF.
- Augmenter la productivité du personnel communal en réduisant au strict minimum celui qui nous est nécessaire (ce poste pèse actuellement environ 50 % du fonctionnement, uniquement salaires et charges). Le personnel partant à la retraite ou démissionnaire ne sera pas automatiquement remplacé.
- Augmenter les tarifs des services publics qui sont anormalement bas, nous ne pouvons malheureusement pas y toucher à l'heure actuelle.
- Améliorer la gestion communale par l'extension de notre ordinateur afin d'effectuer une comptabilité plus fine par service. Veiller avec rigueur à l'exécution fidèle du budget voté, sans urgences, afin de ne pas générer de déficits.
- Éviter les gaspillages de toutes sortes. Huit maires-adjoints ont la responsabilité de services particuliers sur lesquels chacun est chargé de veiller au mieux des intérêts de la communauté.

En résumé, nous voulons qu'à l'avenir les investissements soient effectués avec plus de rigueur que toutes les retombées secondaires soient mesurées au plus près.

Le budget 1985, que nous commençons à préparer, sera au plus égal à celui de 1984 et dans toute la mesure du possible en réduction sensible.

Tout ne dépend pas de notre bonne volonté, mais de celle de l'État actuel, si celui-ci consent nous laisser la liberté des prix et à majorer sensiblement notre dotation globale de fonctionnement.

Notre volonté est de diminuer les impôts communaux par une non augmentation, ce qui traduit effectivement du fait de l'inflation par une diminution et, dans les années à venir, par une réelle diminution du pourcentage de chaque taxe.

Il faut malgré tout être conscient que les impôts communaux de MENNECY étaient faibles, qu'ils resteront parmi les plus modérés des communes de même importance (4 frs de moyenne, par jour et par habitant en 1984).

Aidez-nous à éviter les gaspillages dans les services publics (électricité, portes ouvertes pour le chauffage, etc...) notre porte-monnaie ne s'en trouvera que mieux.

Jean-Jacques ROBERT, Maire. Maurice CHERRET, Maire-Adjoint, Chargé des Finances.

## L'ALBUM PHOTO



Le 1er NOVEMBRE Monsieur Jean-Jacques ROBERT, Maire de MENNECY, à la tête d'une délégation du Conseil Municipal et du Comité de Jumelage, répondant à l'invitation de Monsieur David JENNINGS, Chairman of Parish Council, et la Twinning Association officialisera en terre Anglaise le Jumelage MENNECY COUNTESTHORPE.

L'année 1984 a été riche en événements entre ces deux communes.

Hormis la cérémonie du 23 Juin, des échanges scolaires ont déjà eu lieu entre notre collège et celui de COUNTESTHORPE et nous sommes en droit de penser qu'il y aura durant l'année 1984-1985 de semblables rencontres.

Au cours des vacances, des Menneçois se sont rendus en Angleterre, des enfants, dans l'intimité des "homes", ont perfectionné leurs connaissances en Anglais.





## ARGHOS

Les prochaines réunions mensuelles de l'association de GÉNÉALOGIE de Mennechy ont été fixées comme suit :

— 24 Octobre 1984 — 28 Novembre 1984  
— 19 Décembre 1984

Les réunions ont lieu à la Maison des Loisirs, 65, avenue du Général de Gaulle à 20 heures 30.

Les personnes s'intéressant à la recherche de leurs ancêtres, adhérentes ou non, sont cordialement invitées à ces réunions.

Deux journées PORTES OUVERTES sont organisées à la MAISON DES LOISIRS les 13 et 14 Octobre 1984. Nous invitons tous nos adhérents et sympathisants à venir visiter l'exposition qu'ARGHOS présentera au cours de ces journées. Venez nombreux ! Faites venir vos Amis !

D'autre part, l'Association ARGHOS a l'intention d'organiser à partir de Novembre 1984 un cours d'initiation à la recherche généalogique dans la mesure où un minimum de 10 personnes seront inscrites. Le cours comporterait quatre séances d'une heure et demie et serait dispensé le samedi matin de 10 heures à 11 heures 30 à la Maison des Loisirs. Aucun versement ne sera demandé aux participants. Seule la cotisation à ARGHOS soit 65 francs sera exigée.

Dates des cours : 17 et 24 Novembre, 1er et 8 Décembre 1984.

S'inscrire en envoyant vos noms et adresses à ARGHOS, Maisons des Loisirs, 65, avenue du Général de Gaulle, MENNECHY ou téléphoner à André FOUCHER 499.81.86.

## ENSEMBLE VOCAL

Depuis le 12 Septembre "l'Ensemble Vocal de MENNECHY" a repris ses répétitions le mercredi soir à 20 h 30 au 1er étage de l'Orangerie du Parc de Villeroi.

Cette année se trouvent au programme des concerts dans la région avec ou sans orchestre. Un concert dans le cadre de la Fête du Parc et bien entendu notre prochaine prestation auront lieu lors de la messe de la Sainte Cécile... Aussi il n'est pas trop tard pour nous rejoindre.

En effet, si vous aimez chanter et que découvrir des œuvres allant du religieux à la renaissance, du moderne au romantique vous tente n'hésitez pas que vous soyez une femme ou un homme l'Ensemble vocal de Mennechy se fera une joie de vous accueillir tous les mercredis soir à 20 h 30 au 1er étage de l'Orangerie du Parc de Villeroi. Pour tous renseignements, deux numéros de téléphone : le 457.07.56 et le 499.75.82.

## PHILATÉLIE MALC

Voici le calendrier des réunions d'échanges pour la saison qui s'ouvre :

Septembre : 17	Février : 4
Octobre : 1 et 15	Mars : 4 et 25
Novembre : 12 et 26	Avril : 22
Décembre : 10	Mai : 6 et 20
Janvier 85 : 7 et 21	Juin : 3 et 17

Les réunions se dérouleront de 20 h 45 à 22 h 30 Grande Salle de la M.A.L.C. 7, rue de l'Arcade MENNECHY.

De multiples avantages attendent les membres (et futurs) de la Section Philatélique de la M.A.L.C.

Abonnements aux revues spécialisées (Le Monde des Philatéliques, L'Écho de la Timbrologie), à tarifs préférentiels.

Fournitures et petit matériel : classeurs, albums, pincettes, loupes, etc avec de grosses réductions sur les tarifs officiels.

**CIRCULATIONS** : vous pouvez trouver les pièces qui vous manquent, dans un service de grande qualité et également, vous pouvez, si vous le désirez, confectionner des carnets à choix.

La section philatélique possède une bibliothèque d'ouvrages spécialisés, que vous pouvez consulter sur place et à domicile.

A chaque réunion d'échanges, grande tombola réservée aux membres présents et bien sûr, en début d'année vous pourrez assister à la grande fête des ROIS.

## RENCONTRE

— Bon déroulement de la Fête du Parc du 24 Juin, le gros lot (N° 954) ayant été gagné par Mr et Mme BRUNEL.

— Reprise des ateliers et des sorties dès Octobre.

1ère sortie le 4 Octobre.  
1 atelier le 22 Octobre.

— Goûter avec animateur, chanteur le 13 Décembre.

— Nous vous rappelons que courant Octobre ou Novembre la bourse aux vêtements d'hiver vous sera proposée (les dates seront communiquées ultérieurement chez les commerçants). Durant cette période se déroulera aussi une journée portes ouvertes afin de vous faire découvrir notre fonctionnement.

— Nous recherchons, par ailleurs des animatrices bénévoles pour créer de nouveaux ateliers (sérigraphie, peinture sur porcelaine mais aussi ceux de votre choix).

— Venez vous inscrire nombreux et nous rejoindrez autour d'un travail créatif ou durant une sortie attractive ce qui nous permettra de mieux nous connaître. Merci d'avance.

## L'ASSOCIATION PAROISSIALE

St-Pierre de MENNECHY fait connaître aux habitants de Mennechy que la Maison Paroissiale de Verville Villeroi, enfin achevée, sera inaugurée le dimanche 30 septembre par Monseigneur HERBULOT : Evêque de Corbeil, en présence de M. le Maire de MENNECHY, entouré de plusieurs de ses conseillers et collaborateurs, et de nombreux habitants.

## UNC UNCAFN

Les vacances étant terminées, notre permanence les 1er et 3ème SAMEDIS de chaque mois reprendra à compter du 6 octobre de 10 h à 12 h. à la M.A.L.C., 7 rue de l'Arcade.

Anciens Combattants, nous sommes à votre disposition pour toutes les questions qui vous intéressent : carte de Combattant, Retraite du Combattant, Caisse Autonome de Retraite des Anciens Combattants (C.A.R.A.C.), Maisons de retraite etc...

## PHOTO CLUB

Le PHOTO-CLUB a repris ses activités depuis le 14 septembre.

De nombreuses animations auront lieu pendant cette année 84-85 : conférences Kodak, stages noir et blanc, stages couleurs, prises de vues en studio, sorties collectives et bien entendu préparation de l'exposition de 1985, etc...

Si vous désirez des renseignements complémentaires ou adhérer à notre Club, venez nous retrouver à la Maison des Loisirs, 65 Bd Charles de Gaulle, à Mennechy, à partir de 20 h 30 le vendredi soir puisque nous y serons toutes les semaines, tout au long de l'année.

## ÉCOLE de MUSIQUE

Vous annonce la création d'une classe de "BATTERIE JAZZ" dirigée par Monsieur Marcel BOURSAULT.

S'inscrire auprès du service intéressé : 457.29.70

Le 5 Octobre 1984, le Conseil Municipal vous invite à la collecte de sang qui aura lieu au Centre Médico Social de la Jeannotte - de 17 h 30 à 19 h 30.

## SUR VOTRE AGENDA

Vous retrouverez notre rubrique "SUR VOTRE AGENDA" dans notre prochain MENNECHY-INFO.

Nous vous prions de nous en excuser.

LA RÉDACTION

## SECTION PHILATÉLIQUE

Pour la saison 1984/1985 la société philatélique fédérale de MENNECHY a ouvert ses portes le 18 Septembre 1984.

Jeunes garçons et filles de TOUS ÂGES, collectionneurs de timbres poste, vous pouvez venir tous les samedis de 14 à 18 h, à la Maison des Loisirs, 65 Bd Charles de Gaulle.

Des responsables sont à votre disposition pour vous guider et vous renseigner. Vous avez la possibilité d'avoir les nouveautés de France et de tous les pays sans frais. Catalogues et fournitures sont à votre disposition avec réductions. Pour cela, consulter les responsables Mr REY et Mr LACOSTE Tél : 457.14.09 ou à la Maison des Loisirs 457.32.20 en même temps et au même endroit où ont lieu des réunions mensuelles à 20 h 30... 9 octobre, 11 décembre, 2 janvier, 12 février, etc....

## A.P.A.

A.P.A. (aide et protection des animaux à MENNECHY) recherche personne pouvant accueillir, en attendant de leur trouver un maître, quelques chiens.

Un terrain est bien sûr nécessaire, sur Mennechy ou les environs.

Tous les frais sont à la charge de l'association.

Toute proposition sera étudiée ;

Faire offre à l'A.P.A., 38, rue des Lys 91540 MENNECHY : Tél. : 499.69.67.

Nous rappelons que nous proposons à l'adoption des chats et des chiens, tous vaccinés opérés pour les uns, tatoués pour les autres.

## BIBLIOTHÈQUE

Venez à la bibliothèque, vous la découvrirez : plus spacieuse, plus claire, toute propre, bien éclairée. La salle adulte vous présentera de nombreuses nouveautés que nous avons achetées et équipées pour cette rentrée. Les salles pour les enfants sont encore en travaux, les livres des jeunes occupent donc pour l'instant la future salle de lecture.

Grâce aux dossiers préparés par les services de la Mairie et les bibliothécaires, le Ministère de la Culture a largement subventionné les travaux d'agrandissement, allégeant ainsi les finances municipales, grâce également à des crédits du Ministère et du Centre National des Lettres, de très nombreux achats seront effectués d'ici à la fin de l'année 1984, comblant de notables lacunes en histoire, géographie et littérature classique.

Nos projets pour 84/85.

Créer un véritable service scolaire : la bibliothèque municipale prêtera des livres à toutes les écoles primaires de MENNECHY et continuera (dans certaines classes) des ateliers-lecture pendant lesquels les enfants discutent des livres.

Créer un Comité de Lecture pour lire et critiquer les romans et documentaires pour adultes. Le calendrier est déjà arrêté : 4 Octobre, journée sur la rentrée littéraire (cette journée aura lieu à la Bibliothèque Centrale de prêts à ÉVRY).

18 Octobre, présentation du monde littéraire et d'un certain nombre de nouveautés.

8 Novembre, rédaction d'une fiche de lecture et discussion autour des Prix littéraires.

Ces trois journées sont animées par B. GENIES, critique littéraire au Monde et à la Quinzaine littéraire.

Puis, nous aurons deux réunions par trimestre : le matin, échange sur les nouveautés, l'après-midi présentation et discussion autour des thèmes différents, avec une animatrice spécialisée. Au premier trimestre, la bande dessinée, au deuxième trimestre, le roman policier, au troisième trimestre, la science fiction.

Si vous vous intéressez aux livres, si vous êtes prêts à lire des nouveautés et à en parler avec des lecteurs et des bibliothécaires, venez vous renseigner sur le comité de lecture à la Bibliothèque.

Bibliothèque Municipale de MENNECHY, 7 rue de l'Arcade 1er étage.

## HAND-BALL

Le hand-ball club de MENNECHY est heureux de vous présenter son équipe de cadets qui, pendant la saison 83 défendit avec succès les couleurs de notre ville.

Notre section qui, par sa nouvelle équipe dirigeante sous la Présidence de M. JM. ROULON et de son responsable technique M. G. GAUDIN, se trouve aujourd'hui récompensée de ses efforts.

L'équipe cadet, par sa motivation, par son esprit sportif et sa formidable ambiance de vrais copains, termina leur championnat.

Cette victoire lui ouvrit les portes de la 1/2 finale de l'Essonne contre Montgeron, Club réputé pour ses sévères évoluant en national !

Nos Menneçois sortirent victorieux et accédèrent à la finale.

Le titre de Champions de l'Essonne Cadets était l'enjeu du match entre Chilly-Mazarin et Mennechy.

La rencontre extraordinaire par son suspens et sa qualité de jeu vit nos cadets victorieux par un score de 23 à 10 !! et bravo !

Nos jeunes joueurs ne termineront pas là leur ascension.

A notre tournoi de fin d'année où étaient invités les cadets du Val de Marne, 1ers de leur département, sympathiques joueurs nullement impressionnés, devant une nombreuse assistance, enthousiaste, hissèrent très nos couleurs jaune et noir et vainquirent leurs homologues du Val de Marne.

Encore bravo à nos cadets.

Notre Club a repris ses activités à partir du 12 Septembre. Il vous attend nombreux.



## JKC MENNECHY

Le JUDO KARATÉ CLUB a repris ses activités pour la nouvelle saison sportive.

— Quelques informations intéressantes à retenir par les adeptes du JUDO, du KARATÉ ou de la SELF DÉFENSE :

— Le maintien du taux des cotisations pratiquées la saison dernière.

— La minoration de ces cotisations à partir du deuxième enfant.

— L'ouverture d'un cours de KARATÉ qui accueillera les enfants à partir de 6 ans.

Parmi les disciplines proposées, quelques mots sur le KARATÉ.

Ce sport, encore mal connu de l'ensemble du public, compte déjà plus de 100 000 licenciés, et des compétiteurs très haut niveau (rien moins qu'un champion et une championne du Monde en titre).

Il est praticable par tous et à tous âges (de 6 à 66 ans et plus !) et le bénéfice à en tirer se situe aussi bien au niveau physique que mental. Son enseignement très éclectique cherche autant à développer les talents des compétiteurs potentiels qu'à aider tout autre à se réaliser humainement.

Renseignements et inscriptions tous les jours à partir de 17 h 30 au DOJO MUNICIPAL. Tél. : 457.32.49.

Age requis : JUDO-KARATÉ : 6 ans.

SELF DÉFENSE : 15 ans.

Certificat médical obligatoire.

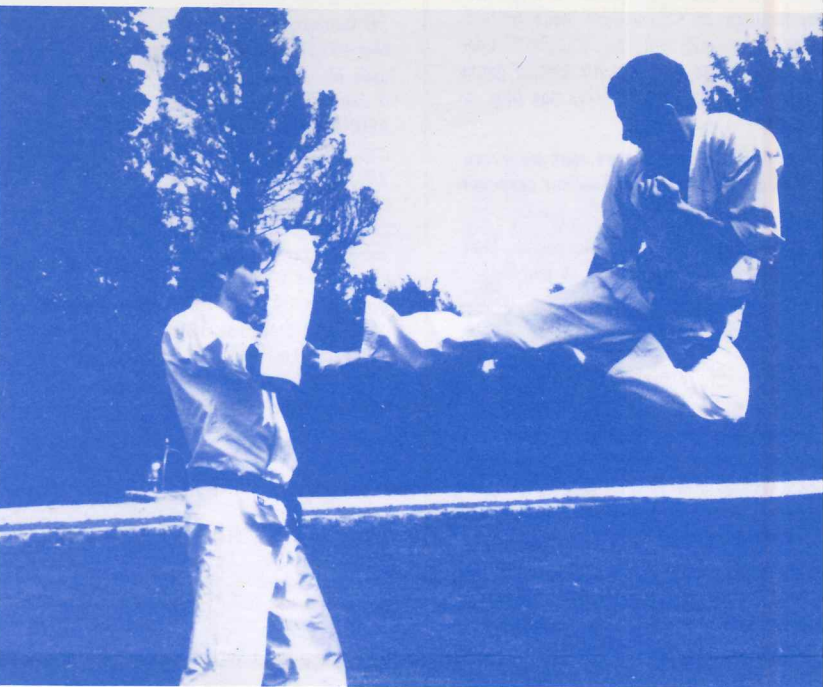

## DU JUMELAGE

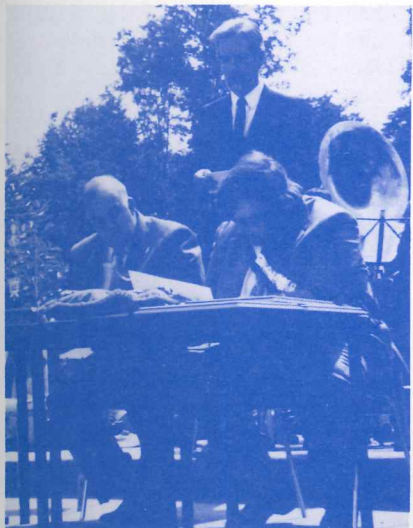

Moment d'émotion. Sous l'œil de Monsieur MONIER

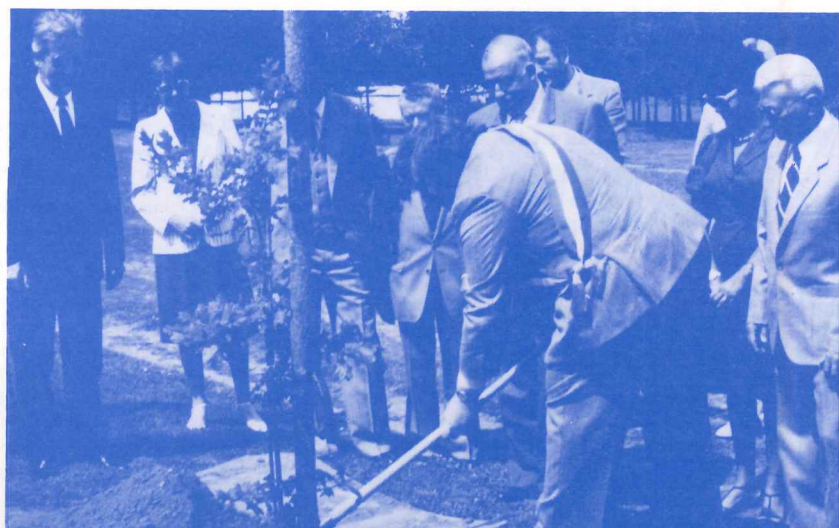



## APPEL AUX POÈTES

Octobre revenu, les poètes se retrouvent et sont heureux d'accueillir un nouveau venu, Antonio TROITO (un jeune, encore!). Offrons-lui, dans ces colonnes, la place d'honneur. Il nous propose "FEMME".

Marie-Jo GUILLAUMOT nous apporte "SYMPHONIE",  
Pierre COLOMBEL "SUICIDE D'UNE ÉTOILE",

### FEMME

Si tu étais la mer  
Moi je serais Neptune,  
Si tu étais la lune  
Je serais ton soleil.

Si tu étais la terre  
Je serais ta lumière  
Et si tu étais Ciel  
Je serais hirondelle.

Mais tu es beaucoup plus  
Car Dieu t'a créée Femme  
Telle une flamme apparue  
Qui embrase mon âme.

Autant de perfection  
Sur un être aussi frêle...  
Angélique ou démon ?  
Illusoire ou réelle ?

Tu es un Univers,  
La source de la vie,  
Tu es femme, tu es mère,  
Le seul vrai paradis.

Tu es tendre et cruelle  
Sous un regard si pur,  
L'Eden ou bien l'enfer,  
Je ne suis plus très sûr.

Ce dont je suis certain  
C'est que, quoi que tu sois,  
Je suivrai ton chemin.  
Tu es ma seule foi.

Et si tu n'es qu'un leurre  
Je préfère le mensonge  
Qu'une vie sans bonheur  
Privée de ton doux songe.

Antonio TROITO

## COURRIER DES LECTEURS

### CE QUE VOUS AVEZ PERDU,

C'était en Février nous partîmes en cette belle soirée d'hiver, bon pas, nos souliers martelant le sol gelé, ça sentait bon l'hiver. Nous voici en vue de la salle municipale de la Jeannotte. La simplicité de la salle ne décourage personne, il fait bon. Un peu inquiets de l'acoustique nous prenons place, et l'enchantement de MOZART nous emporte, une fillette aux cheveux blonds garnis d'une discrète plume blanche élève ses bras en harmonie avec la musique.

Nous ne pouvons vous décrire tous les exécutants, il fallait venir les entendre, leur exécution était de qualité.

Nous n'étions pas nombreux, Menneçois, Menneçoises. Ce que vous avez perdu ce jour-là !

Vous étiez dans vos chaussons, mais sortez donc, quand on vous propose quelque chose !

Vous n'êtes pas invalides, population jeune, alors servez-vous de vos jambes.

Même chose à la Maison des Loisirs (MENNECY est plus riche de talents que l'on peut le croire), nous les reverrons avec plaisir ces bénévoles, qui nous apportent avec talent les curiosités qu'ils ont filmées et commentées.

Pour l'explorateur Paul Emile VICTOR au gymnase vous fîtes un effort, mais en proportion de notre population, la salle aurait dû être archicomble. Le contact direct avec Paul Emile VICTOR vaut plus à lui seul, que toutes les projections que vous avez pu voir, et ça on ne l'oublie jamais.

En juin à la fête des enfants de l'École de Musique, au Parc, par une journée radieuse, il y avait les parents des enfants, les spectateurs authentiques on pouvait les compter facilement.

Et, comme a dit le présentateur de cette fête :

"C'est mon plus grand chagrin de voir le départ des parents, dès que leur enfant s'est produit."

Vous avez tous perdu la meilleure exécution, la dernière. Cet élève avait été oublié au programme et ce fut le meilleur, et vous ne l'avez pas entendu.

Quel dommage ! Menneçois, ce que vous avez perdu ce jour là !

Alors voyez-vous Menneçois, si cet hiver vous avez autant de propositions par la Commission Culturelle, faites la preuve de votre dynamique intérêt, à ce qui se passe chez vous, dans votre village.

Regardez bien la rubrique "sur votre agenda" dans votre journal Mennecy Info.

Notez-le soigneusement sur votre calendrier, et ne perdez plus rien, c'est ce que nous vous

## SYMPHONIE

Tout dans la vie me charme :  
Un rire, un soupir,  
Un pleur, une larme,  
Un sourire, un espoir,  
L'oiseau dans le ciel,  
Le bleu de l'azur,  
La mer infinie  
Et l'horizon sans fin.

La fleur à peine éclose,  
L'enfant qui s'émerveille,  
L'aube encore fraîche,  
La rosée du matin,  
Le soir encore tiède  
et la nuit souveraine  
Sont l'écho de la vie,  
L'espoir d'un nouveau jour,  
L'espoir de voir renaître,  
La joie d'un chant d'amour.

Marie-Jo GUILLAUMOT

### SUICIDE D'UNE ÉTOILE.

Pour aller danser au bal des songes  
Une enfant s'est souillée de sang,  
Pour aller danser au bal des songes  
Une enfant s'est vêtue de blanc,

Son grand cri a martelé  
Les hommes dans leur sommeil,  
Son grand cri a écartelé  
Leur tranquille bonheur merveille,

Dieu lui avait promis, promis,  
Un monde de soleils et de nature,  
On lui a vomé, vomé,  
Un monstre froid et impur,

Cessent les misères agressives  
Pour cette perle de pluie,  
Cessent les misères agressives  
Pour cet ange de la nuit.

Pierre COLOMBEL.

## XXIII ème SALON DES ARTISTES DE LA RÉGION



Marc BERNARD a dit "Ce ne sont ni la richesse, ni la réussite sociale, ni l'admiration d'autrui qui sauvent une vie : c'est l'Art."

Notre association regroupe des artistes amateurs et semi-professionnels très motivés.

Cette année, notre invité d'honneur sera Robert DALLEY.

Débutant une prometteuse carrière dans la bande dessinée, Robert DALLEY, au cours d'une visite au Zoo de PARIS, eut la révélation de sa vocation.

Il étudia à fond l'anatomie, les mœurs et le milieu propre à chaque espèce, séjournant souvent en AFRIQUE. Avec acharnement, il a voulu prouver que l'on peut allier la rigueur scientifique avec la beauté, le caractère et le mouvement de l'animal.

Il a illustré de nombreux livres et encyclopédies, dédiés par le Duc d'EDIMBOURG et Jean DORST, Directeur du Muséum de PARIS. En 1969, il est couronné par l'Académie GRAMMONT. Enfin, il a collaboré à des émissions de télévision.

Aujourd'hui Robert DALLEY est au sommet de son Art. Il est le premier en FRANCE.

Venez admirer ses œuvres à l'Orangerie du Parc de VILLEROY. Elles en valent la peine.

Ouvert du 27 octobre au 11 novembre inclus, de 14 heures à 19 heures.

Vernissage : le 27 octobre à 17 heures.

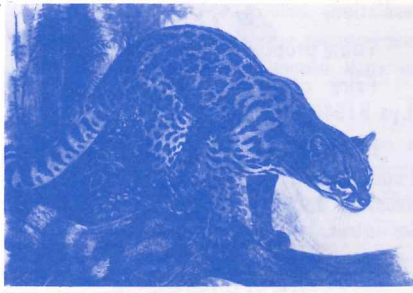

## CONFÉRENCE CONNAISSANCE DU MONDE

De l'évasion, du rêve, de la culture, des idées de voyage : voilà ce que vous propose "CONNAISSANCE DU MONDE" au travers des films, qu'elle distribue dans plus de six cents villes de FRANCE.

Des grands voyageurs, cinéastes-reporters, explorateurs, écrivains et navigateurs ont choisi de consacrer leurs vies en faisant partager leur goût de l'Aventure, et de nous ouvrir un regard nouveau sur le monde qui nous entoure.

Ainsi donc, la nouvelle saison qui débutera vous permettra de visiter les pays suivants :

28 Septembre :  
Aventures en Antarctique avec le voilier KIM  
avec Bruno MAROUX

26 Octobre :  
Merveilles de la SUISSE Inconnue  
avec Mr. André PETIT

4 Janvier 85 :  
AFGHANISTAN d'hier et d'aujourd'hui  
avec Michel MONTESINOS

25 Janvier :  
Les Joyaux de la Mer de CORAIL  
avec Mrs. Cyril et Lionel ISY-SCHWART

1er Mars :  
Les Antilles d'île en île  
avec Jean RASPAIL (Grand prix du Roman de  
l'Académie Française 1982)

22 Mars : Le PÉROU, au soleil des INCAS  
avec Jacques CORNET



Cette chatoyante brochette de destinations à visiter où à redécouvrir plaira certainement à un grand nombre de spectateurs.

Mais, "CONNAISSANCE DU MONDE" sert tous les publics de 7 à 77 ans "comme l'on dit".

Aussi, dans le but de satisfaire le plus grand nombre de spectateurs chaque sujet présenté sera programmé pour les scolaires et le 3ème Age d'Or, en matinée.

En soirée, bien sûr, la séance sera ouverte à tous publics.

Venez partager, le temps d'un après-midi où d'une soirée, vos impressions, voire votre enthousiasme avec le réalisateur du film, qu'il vous aura

commenté en DIRECT, voilà une idée originale, qui face à la télévision et au cinéma, vous apporte "le PLUS".

Vous ne serez pas déçus et le meilleur accueil vous sera réservé, par l'équipe bénévole de "CONNAISSANCE DU MONDE" de MENNECY.

Jean Pierre RIVIERE  
animateur-correspondant de "Connaissance du Monde"

La Saison de "CONNAISSANCE DU MONDE" se déroule à la M.A.L.C. 7 rue de l'Arcade.  
Tél. : 457.02.77.

SÉANCES à 14 h (3ème Age et Scolaires) et 21 h (pour tous).

## FRUCTUEUSES VACANCES POUR "MENNECY et SON HISTOIRE et les ENFANTS DU CENTRE AÉRÉ

Il y a plus de 200 ans, le territoire du Duché de Villeroiy fut délimité par la mise en place de bornes ducales.

Ce sont de grosses bornes en grès, en forme de tronc de pyramide. Au sommet, elles mesurent 35 x 40 cm environ. Certaines dépassent encore le sol de 80 cm. L'une des faces au moins est toujours gravée : D.V. (Duché de Villeroiy). L'association "Mennecy et son histoire" s'efforce d'établir un catalogue de celles qui peuvent encore subsister.

Après 3 mois de recherches, 14 bornes ont été localisées. Elles sont implantées sur le territoire ou en limite des communes de : BOIGNY, CHAMPUCUEIL, DANNEMOIS, MONDEVILLE ET SOISY-SUR-ÉCOLE.

Ce résultat a pu être acquis grâce à l'aide apportée à l'association par :

— Me Gilles, notaire à Mennecy, qui nous a permis d'accéder à ses archives.

— Mrs Victor Gruson, ancien géomètre à Champcueil, Joël Baye, étudiant en topographie à Ballancourt, Henri Lejour, exploitant agricole à Marchais, qui nous ont indiqué ou permis de retrouver 2 bornes chacun.

— Mme Cosson s'est également intéressée à nos recherches. A son initiative, les jeunes du Centre Aéré ont consacré quelques unes de leurs sorties à la recherche des bornes. Une des équipes, dont les moniteurs sont Frédéric et Pascale, en a retrouvé une dans le hameau de La Padôle. Sur la photo, on reconnaît les jeunes chercheurs et leur découverte.

— Mrs George Caron, rue de Milly à Beauvais, Didier Charon, rue des perdrix à Mennecy et Mme Verain à Soisy-sur-École nous ont communiqué d'intéressants renseignements.

Nous remercions chaleureusement toutes ces personnes.

Si vous connaissez de telles bornes, ou que le hasard d'une promenade vous permette d'en retrouver une, vous pouvez vous mettre en rapport Pierre Blanchot, 27 rue des roses à Mennecy Tél. 499.72.15.



## A PROPOS DE LITTÉRATURE DE JEUNESSE

Quelques livres d'histoire pour la rentrée

Et oui ! C'est la rentrée ! Et comme des nouveautés de cette rentrée porte sur la rénovation, et une certaine bilitation, de l'enseignement de l'histoire nous vous proposons aujourd'hui quelques ouvrages généraux récemment parus. Ils nous semblent susceptibles de pouvoir intéresser les enfants dans leur travail scolaire. (évident que cette liste n'est en rien exhaustive, elle ne se veut qu'indicative).

Tout d'abord trois atlas :

● Un atlas historique et géographique Editions Hachette (96 pages). Cet ouvrage est simple et néanmoins assez complet. Les cartes historiques sont accompagnées de petites vignettes qui servent de repère sur une bande chronologique. Les cartes de géographie sont claires, et leur bien sûr et diversifiées (reliefs, climats, végétation, économie, population...). Cet atlas se termine sur une fiche d'identité des Etats et des Pays. Pour chaque pays sont indiqués : drainage, superficie, population, capitale, langue, monnaie... et sur un index glossaire permet de retrouver un nom sur la carte et d'obtenir quelques informations complémentaires sur les villes, les sites, les monuments historiques...

● Un atlas illustré de l'Archéologie Editions Fernand NATHAN (46 pages). C'est une bonne initiation, claire et précise, aux sociétés antiques (de l'occidentale primitive, Egypte, Mésopotamie, Grèce, Rome, etc.) ou disparues (les Préhistoriques, etc.), chacune d'elles est proposée sur une double page. L'ensemble est très agréable à regarder et est amplement illustré. Un atlas chronologique et un petit index complètent l'ouvrage.

● Chez le même éditeur, un « Atlas Préhistoire » (94 pages). Ce volume très complet, offre les mêmes qualités de clarté et de précision que l'Atlas de l'Archéologie. L'évolution de l'humanité sur cette terre est présentée chronologiquement, avec de très nombreux documents : photographies, dessins, schémas, cartes... On peut considérer ce comme un ouvrage de référence dans son domaine.

Et deux recueils de dates :

● Aux Editions HATIER : « Histoire du Monde : des dates, des hommes, des faits. » 76 pages, format A5. C'est comme pour les 3 Atlas. Il ne s'agit nullement d'une liste austère et ennuyeuse, pour chaque date citée un petit texte explicite cette date et indique en quoi elle est importante pour l'histoire de l'humanité. Là encore, on trouvera des coup de photos, de dessins, ... que sont les petits encadrés qui donnent les informations nécessaires pour faciliter la compréhension d'une époque ou d'un événement, et un lexique.

● Aux Editions Fernand NATHAN : « Les grandes dates de l'Histoire de France » (72 pages dans la collection Mon Poche/NATHAN). Ce volume ne fait pas double emploi avec celui de HATIER puisqu'il ne traite que de l'histoire de FRANCE. Une vingtaine de dates ont été sélectionnées. Daniel SASSIER, pour chacune d'elles, une double page la situe dans son contexte et souligne son importance. En fin d'ouvrage, une liste de 100 des Gaulois à nos jours, peut aider à la construction d'une chronologie et d'une étude ponctuelle.

Pour compléter cette documentation il faudrait citer les très nombreux albums et tous ordres qui proposent aux enfants une vue quotidienne à telle époque, la biographie de tel personnage, la construction de tel document...

Dans ce domaine, il arrive souvent que le pire cotoie, le meilleur, aussi, il est nécessaire d'entrer dans le détail et de nuancer.